RATGEBER · ERGONOMISCHE SITZKISSEN FÜR OFFICE & ALLTAG

Nackenschmerzen: Gründe, Anzeichen, Therapie und was hilft



Von **Manfred Bärle**, Geschäftsführer · Stand: 31. August 2026



Ein ziehender Schmerz im Nacken. Ein steifer Hals beim Drehen des Kopfes. Verspannungen, die bis in Schulter und Hinterkopf ausstrahlen. Rund zwei Drittel der Erwachsenen kennen diese Beschwerden mindestens einmal im Jahr. In den meisten Fällen liegen ihnen **muskuläre Ursachen rund um die Halswirbelsäule** zugrunde. Diese sind oft ohne ärztliche Behandlung beherrschbar. Ernst werden Nackenschmerzen erst bei neurologischen Begleitsymptomen.

Das Spektrum der Auslöser ist breit. Eine vorgebeugte Haltung am Bildschirm, einseitige Belastung im Beruf oder anhaltender Stress gehören dazu. Auch altersbedingter Verschleiß der Halswirbelsäule (HWS), kalte Zugluft oder eine ungünstige Schlafposition spielen eine Rolle. All das kann eine schmerzhafte Reaktion in der Nacken- und Schultermuskulatur auslösen.

Wie verbreitet das Phänomen ist, zeigt eine Auswertung der BURDEN-Studie aus dem Jahr 2020. Knapp 46 Prozent der Erwachsenen in Deutschland berichten innerhalb eines Jahres über Nackenbeschwerden. Frauen sind mit rund 55 Prozent deutlich häufiger betroffen als Männer mit 36 Prozent.

Die **Nackenschmerzen Symptome** sind vielfältig. Sie reichen von lokaler Verspannung und Bewegungseinschränkung über Ausstrahlung in Schulter und Arme bis hin zu begleitenden Kopfschmerzen. In selteneren Fällen kommen Schwindel und Übelkeit hinzu. Im Hintergrund stehen häufig Verhärtungen im

Trapezmuskel und sogenannte Triggerpunkte (schmerzhafte Verhärtungen im Muskelgewebe). Diese können sich zu einem typischen HWS-Syndrom verdichten.

Auf der Lösungsseite stehen **Wärmeanwendungen, gezielte Übungen und ergonomische Anpassungen** im Vordergrund. In schweren oder hartnäckigen Fällen ergänzen Medikamente und manuelle Therapie diese Selbsthilfe. Wichtig ist dabei die Unterscheidung nach der Dauer. Akute Beschwerden klingen meist innerhalb weniger Tage ab. Chronische Verläufe ab etwa sechs Wochen verlangen dagegen einen systematischeren Ansatz.

Verbreitet ist der Irrtum, Schonung sei bei einem steifen Nacken die beste Strategie. Tatsächlich verschlimmert ein Bewegungsstopp die Verspannungen häufig. **Sanfte, schmerzfreie Bewegung** wirkt bei muskulären Beschwerden in den meisten Fällen deutlich besser als Ruhe.

Anders ist es bei klaren Warnzeichen. Dazu zählen Taubheitsgefühle, Lähmungserscheinungen, Kraftverlust mit Ausstrahlung in den Arm, Schmerzen nach einem Unfall oder Fieber. In diesen Fällen ist eine zügige ärztliche Abklärung geboten.

Lange Bildschirmzeiten im Heimbüro und die ständige Smartphone-Nutzung verschärfen das Problem. Nackenbeschwerden sind so zu einer Volkserkrankung geworden. Das verleiht Haltungsoptimierung und orthopädischen Hilfsmitteln zusätzliches Gewicht.

Was sind die häufigsten Ursachen von Nackenschmerzen?

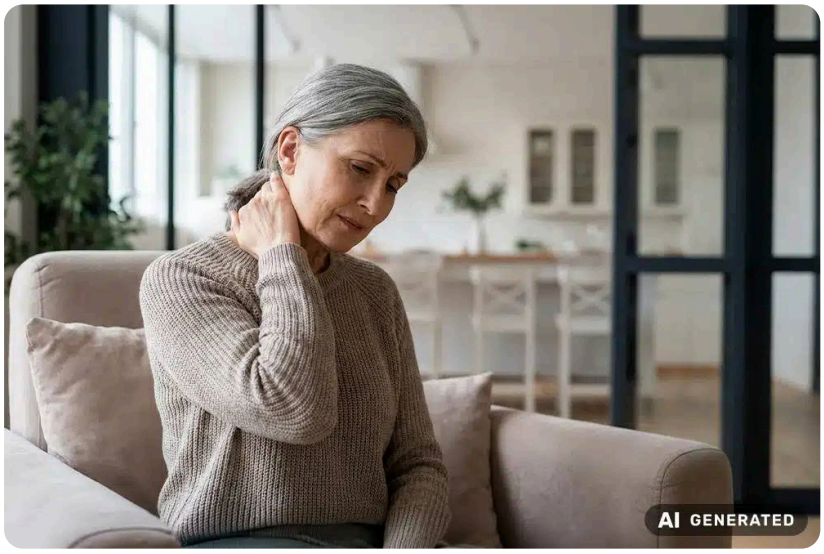

In den meisten Fällen entstehen Nackenschmerzen nicht durch einen einzelnen Auslöser. Verantwortlich ist meist ein Zusammenspiel **mehrerer Faktoren**. Alltägliche Haltungsgewohnheiten, psychische Belastung und altersbedingte Veränderungen an der Halswirbelsäule greifen häufig ineinander.

Bemerkenswert ist der Anteil muskulärer Auslöser. Rund 80 bis 90 Prozent aller Nackenbeschwerden sind funktionell-muskulär bedingt. Sie entstehen also nicht durch einen strukturellen Schaden an Wirbeln oder Bandscheiben (elastische Pufferstrukturen zwischen den Wirbelkörpern).

Die häufigsten **Nackenschmerzen Ursachen** lassen sich in fünf Gruppen einordnen:

1. **Muskelverspannungen durch Fehlhaltung:** Eine anhaltend gekrümmte Haltung am Bildschirm oder Smartphone überlastet die Nackenmuskulatur und führt zu schmerzhaften Verhärtungen im Trapezmuskel.
2. **Einseitige Belastung am Arbeitsplatz:** Repetitive Bewegungsmuster und statische Haltungen über Stunden verhindern eine ausgeglichene Beanspruchung von Hals- und Schultermuskulatur.
3. **Stress und psychische Anspannung:** Anhaltende emotionale Belastung lässt die Schulter- und Nackenmuskulatur unbewusst anspannen und ist als Faktor für **Nackenschmerzen Psyche** wissenschaftlich gut belegt.
4. **Verschleiß der Halswirbelsäule und Bandscheibenprobleme:** Mit zunehmendem Alter verändern sich Wirbelgelenke und Bandscheiben, und strukturelle Auslöser eines HWS-Syndroms werden häufiger.
5. **Zugluft, Auskühlung und ungünstige Schlafposition:** Akute Reize wie Kälte oder eine verdrehte Liegeposition können Reflexverspannungen auslösen.

1. Muskelverspannungen durch Fehlhaltung

Der mit Abstand häufigste Grund für einen steifen Nacken ist eine **ungünstige Haltung über längere Zeit**. In neutraler Position wiegt der menschliche Kopf zwischen vier und fünf Kilogramm. Beim Blick auf das Smartphone neigt sich der Nacken um etwa 45 Grad nach vorn. Dann steigt die effektive Belastung auf rund 22 Kilogramm. Bei 60 Grad Neigung wirken sogar bis zu 27 Kilogramm auf Bänder und Muskeln der Halswirbelsäule. Dieses Phänomen wird als Text Neck (schmerzhafte Nackenfehlhaltung durch dauerhaften Smartphone-Blick) bezeichnet.

Hauptbetroffen sind dabei der **Trapezmuskel** (großer Muskel zwischen Hinterkopf, Schulter und mittlerem Rücken), der Schultermuskel und die tiefe Nackenmuskulatur. Typische Auslöser im Alltag sind eine gebeugte Sitzhaltung, langes Arbeiten am Bildschirm ohne Pausen sowie das einseitige Tragen schwerer Taschen.

Wer solche Belastungen über Wochen ignoriert, riskiert die Bildung von Triggerpunkten und eine Verfestigung der Beschwerden. Aus einer harmlosen Nackenverspannung kann so ein **hartnäckiges Schmerzmuster** werden. Dieses ist deutlich schwerer aufzulösen als die ursprüngliche Überlastung.

2. Einseitige Belastung am Arbeitsplatz

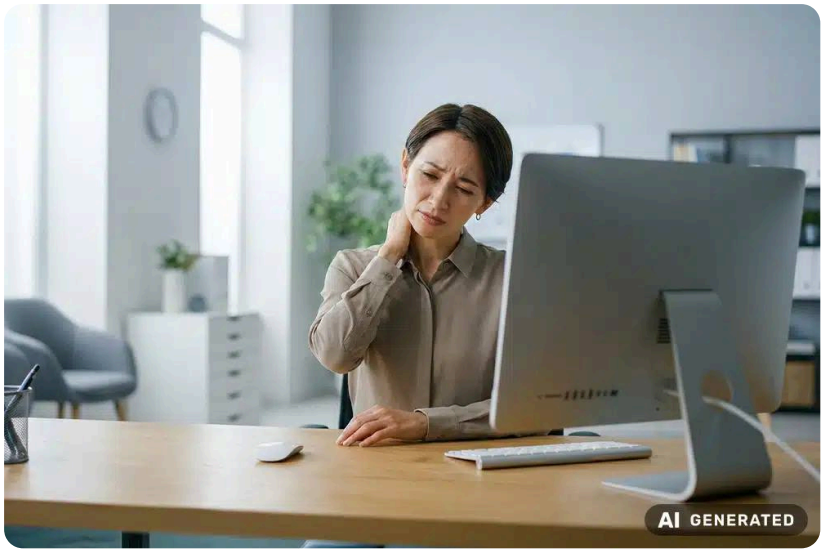

Stundenlange Bildschirmarbeit **ohne Positionswechsel** ist ein typisches Beispiel. Auch eine zu tief eingestellte Monitorhöhe, die Maus-Bedienung mit nur einer Hand oder das Telefonieren mit eingeklemmtem Hörer gehören dazu. Solche Belastungsmuster zählen zu den häufigsten Quellen wiederkehrender Nackenbeschwerden.

Statisches Halten **ermüdet die Muskulatur** deutlich stärker als dynamische Bewegung. Denn die Halsmuskulatur ist evolutionär nicht darauf ausgelegt, den Kopf über Stunden in einer fixierten Position zu halten.

Besonders betroffen sind klassische Schreibtischberufe wie Büroangestellte, Programmierer und Grafiker. Aber auch Berufsgruppen mit dauerhaft vorgebeugter Haltung sind gefährdet, etwa Zahnärzte, Friseure und Pflegekräfte.

Es gibt typische Hinweise auf eine einseitige Belastung. Oft verstärken sich die Schmerzen gegen Nachmittag. Manchmal sind sie auf einer Körperseite deutlich ausgeprägter als auf der anderen. Dann ist eine ungleiche **Bildschirmarbeit** als Ursache wahrscheinlich. Hier setzen die Grundprinzipien der Ergonomie an, die wir weiter unten konkret aufschlüsseln.

3. Stress und psychische Anspannung

Anhaltender **psychischer Druck** wirkt unmittelbar auf die Muskulatur. Stress aktiviert das sympathische Nervensystem (den „Kampf-oder-Flucht“-Teil des autonomen Nervensystems). Dadurch spannen sich Schulter- und Nackenmuskulatur unbewusst an.

Auf körperlicher Ebene „macht sich der Körper klein“. Die Schultern ziehen sich nach oben, die Atmung wird flacher. Über das limbische System und den Hypothalamus schüttet der Körper Cortisol und Adrenalin aus. Das erzeugt eine permanente Grundspannung im Trapez- und im tiefen Nackenmuskel.

Studien zeigen ein deutlich erhöhtes Risiko bei **Menschen mit chronischem Stress**. Sie leiden häufiger unter **chronischen Nackenschmerzen** und HWS-Syndromen. Typisch ist dabei ein Teufelskreis: Stress am Tag führt zu Verspannung am Abend. Daraus folgt schlechter Schlaf, der die Beschwerden am Morgen verstärkt.

Um diesen Kreislauf zu durchbrechen, helfen Entspannungsübungen am Abend. Auch orthopädische Nackenkissen für erholsamen Schlaf können eine sinnvolle Unterstützung bieten. Häufige Trigger sind Termindruck, ungelöste Konflikte, Sorgen sowie eine permanente Reizüberflutung durch Bildschirme.

Diese **psychosomatischen** (körperliche Beschwerden mit psychischer Ursache) Zusammenhänge sind genauso ernstzunehmen wie rein körperliche Auslöser. Wer dauerhaft im Anspannungsmodus lebt, kann die zugehörigen Verspannungen nur schwer allein durch lokale Behandlung lösen.

4. Verschleiß der Halswirbelsäule und Bandscheibenprobleme

Mit dem Alter **verändern sich die Strukturen der Halswirbelsäule**. Bandscheiben verlieren bereits ab dem 30. Lebensjahr schrittweise an Elastizität und Höhe. Gleichzeitig nutzen sich die kleinen Wirbelgelenke ab. Dieser Verschleiß wird als Spondylarthrose (Verschleiß der kleinen Wirbelgelenke) bezeichnet. Häufige strukturelle Diagnosen sind außerdem Bandscheibenvorwölbungen, ein Bandscheibenvorfall HWS (Austritt von Bandscheibengewebe in den Wirbelkanal) und die Facettengelenksarthrose.

Charakteristisch ist, dass die Beschwerden **mit dem Alter zunehmen**. Die Beweglichkeit der Halswirbelsäule wird schrittweise eingeschränkt. Morgendliche Steifigkeit, Schmerzen bei bestimmten Kopfdrehungen oder ein knackendes Geräusch beim Bewegen sind typische Begleiter.

Wichtig für die Einordnung: Verschleißzeichen in der Bildgebung sind ab einem gewissen Alter sehr häufig. Sie sind aber nicht automatisch die Schmerzursache. Viele Menschen mit deutlichem Verschleiß im MRT sind beschwerdefrei. Andere mit unauffälligen Bildern haben dagegen erhebliche Schmerzen. Ein auffälliger Befund allein rechtfertigt also weder Sorge noch eine bestimmte Therapie. Entscheidend ist die sorgfältige klinische Bewertung.

5. Zugluft, Auskühlung und ungünstige Schlafposition

Lokale Kälte reduziert die Durchblutung der Muskulatur und kann eine **sogenannte Reflexverspannung** (unwillkürliche Anspannung der Muskulatur als Schutzreaktion) auslösen. Typische Situationen sind das geöffnete Autofenster bei Fahrtwind, die Klimaanlage im Büro oder Hotel sowie das Schlafen bei offenem Fenster in kühlen Nächten. Häufig spüren Betroffene am Morgen eine deutliche Steifigkeit und einen einseitig ziehenden Schmerz.

Eine vergleichbare Rolle spielt die **Schlafposition**. Eine verdrehte oder zu stark angewinkelte Liegeposition über mehrere Stunden überdehnt oder staucht Muskeln und Bänder. Besonders ungünstig sind die Bauchlage mit verdrehtem Kopf, ein zu hohes oder zu niedriges Kissen sowie eine **fehlende anatomische Stützung** der Halswirbelsäule.

Im Schlaf kann die Muskulatur sich nicht selbst korrigieren. So wirkt eine ungünstige Haltung über die gesamte Nacht hinweg. Am Morgen hinterlässt sie entsprechend deutliche Beschwerden.

Was sind die Symptome von Nackenschmerzen?

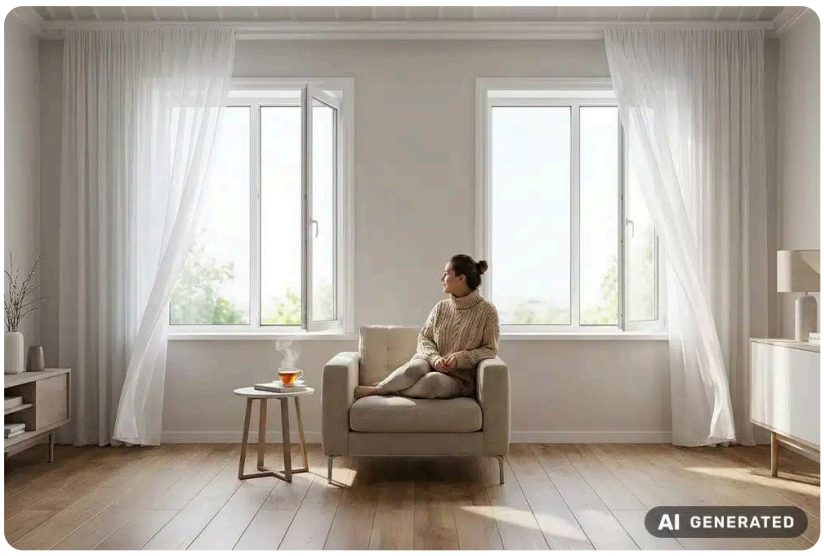

Die **Nackenschmerzen Symptome** umfassen ein breites Spektrum. Es reicht von lokalem Druckgefühl bis zu Ausstrahlungen in Kopf, Schultern und Arme. Auch die Qualität des Schmerzes liefert wertvolle Hinweise auf Ursache und Schweregrad. Sie kann dumpf, stechend oder ziehend sein. Genauso aufschlussreich sind die Begleitsymptome.

Wichtig ist die Abgrenzung zweier Gruppen. Typische muskuläre Beschwerden sind in der Regel harmlos. Warnsymptome wie Taubheit oder Kraftverlust gehören dagegen nicht zum normalen Spektrum.

Das typische Symptommuster umfasst sieben Erscheinungen:

- **Lokaler Schmerz und Druckgefühl:** Ziehende oder dumpfe Schmerzen im Nacken, häufig beidseitig.
- **Muskelhärte und Verspannungsknoten:** Tastbare Verhärtungen im Schulter-Nacken-Bereich, die als Triggerpunkte spürbar werden.
- **Bewegungseinschränkung:** Kopfdrehen oder -neigen ist schmerzhaft oder nur eingeschränkt möglich.
- **Spannungskopfschmerzen:** Druck im Hinterkopf oder Stirnbereich, oft beidseitig, häufig als zervikogener Kopfschmerz.
- **Ausstrahlung in Schulter und Arm:** Schmerzen oder Kribbeln entlang des Schultergürtels bis in die Finger.
- **Schwindel und Übelkeit:** Gleichgewichtsstörungen oder Schwankschwindel, vor allem bei Kopfbewegungen.
- **Kribbeln oder Taubheitsgefühl:** Neurologisches Warnsignal bei Beteiligung von Nervenwurzeln.

Diese Symptome fasst die Medizin häufig unter dem Begriff HWS-Syndrom (zusammenfassende Bezeichnung für Beschwerden im Bereich der Halswirbelsäule) zusammen. Charakteristisch sind dabei klare Ausstrahlungsmuster, die je nach betroffener Struktur unterschiedliche Körperregionen erreichen können.

Schmerzen, die ihren Ursprung in der HWS haben, werden auch als zervikogen (vom Halswirbelbereich ausgehend) bezeichnet.

Können Nackenschmerzen Kopfschmerzen auslösen?

Die Verbindung zwischen **Nackenschmerzen und Kopfschmerzen** ist eng. Ja, Verspannungen oder strukturelle Probleme im Nackenbereich können Schmerzimpulse in den Kopf weiterleiten. So entsteht ein sogenannter zervikogener Kopfschmerz. Mechanistisch versorgen die oberen Halsnerven der Segmente C1 bis C3 sensorisch auch Teile des Hinterkopfes. Reize aus dem Nacken wandern entlang dieser Nervenbahnen und werden im Gehirn als Kopfschmerz wahrgenommen.

Typischerweise lokalisiert sich diese Schmerzform am Hinterkopf, an den Schläfen oder hinter den Augen und tritt meist einseitig auf. Begleitend bestehen häufig ein Spannungskopfschmerz (dumpf-drückender, beidseitiger Kopfschmerz ohne pulsierenden Charakter) und eine deutliche Empfindlichkeit der Halsmuskulatur auf Druck.

Die **Abgrenzung zur Migräne** ist klinisch wichtig. Zervikogene Kopfschmerzen verstärken sich bei bestimmten Kopfbewegungen und bei Druck auf die Halsmuskulatur. Migräne hingegen folgt eigenen Triggern wie hormonellen Schwankungen, Wetterwechsel oder bestimmten Nahrungsmitteln. Sie geht außerdem häufiger mit Übelkeit, Licht- und Geräuschempfindlichkeit einher.

Führen Nackenverspannungen zu Bewegungseinschränkungen?

Ja, eine eingeschränkte Beweglichkeit ist eines der Leitsymptome bei Nackenverspannungen. Sie entsteht durch eine **schmerzbedingte Schutzhaltung der Muskulatur**, die als Hartspann (schmerzhafte Dauerverspannung des Muskels) bezeichnet wird. Typisch sind Probleme beim Kopfdrehen zur Seite, beim Neigen nach hinten oder beim Hochziehen der Schulter.

Die Unterscheidung zwischen muskulären und strukturellen Einschränkungen hilft bei der Einordnung. Muskuläre Schonhaltungen bessern sich meist deutlich nach Wärme, sanfter Bewegung und Dehnung. Strukturelle Ursachen wie ein Bandscheibenvorfall HWS bleiben hingegen über Tage und Wochen stabil eingeschränkt. Sie sprechen weniger gut auf einfache Selbsthilfemaßnahmen an.

Strahlen Nackenschmerzen in Schultern und Arme aus?

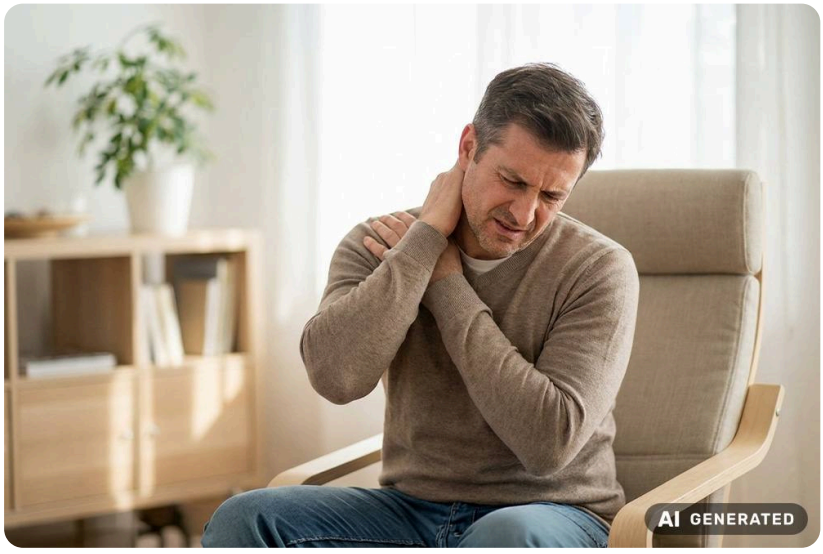

Eine Ausstrahlung in Schulter und Arm ist bei Nackenbeschwerden häufig und kann **zwei sehr unterschiedliche Ursachen** haben. Im ersten, muskulären Mechanismus projizieren verspannte Bereiche im Trapezmuskel die Schmerzen über Triggerpunkte in Schulter und Oberarm. Dieser sogenannte übertragene Schmerz (Schmerzwahrnehmung an einem anderen Ort als dem eigentlichen Reizort) ist diffus, schlecht abgrenzbar und kann seinen Ort wechseln.

Im zweiten Mechanismus liegt eine **Reizung von Nervenwurzeln** zugrunde. Auslöser ist etwa eine Bandscheibenvorwölbung oder ein Bandscheibenvorfall. Diese Form wird als Zervikobrachialgie (ausstrahlende Schmerzen vom Hals in den Arm) bezeichnet. Sie folgt klaren anatomischen Bahnen, den sogenannten Dermatomen (Hautareal, das von einer bestimmten Nervenwurzel versorgt wird). Der Schmerz reicht oft bis in einzelne Finger und geht häufig mit Kribbeln oder Taubheit einher.

Die Unterscheidung ist klinisch wichtig. **Diffuse, bewegliche Ausstrahlungen** sind meist muskulär bedingt. Klar abgegrenzte Schmerzbahnen mit Kraftverlust oder Taubheit weisen dagegen auf eine nervliche Beteiligung hin. Kraftverlust und anhaltende Taubheit sind klare Warnsignale. Sie erfordern eine zeitnahe ärztliche Abklärung.

Können Nackenschmerzen Schwindel oder Übelkeit verursachen?

Ja, der sogenannte zervikogene Schwindel (durch den Halsbereich ausgelöster Schwindel) ist eine anerkannte Folge von HWS-Problemen. In den tiefen Nackenmuskeln und Gelenkkapseln der Halswirbelsäule sitzen hochsensible Propriozeptoren. Das sind Sensoren der Propriozeption (Wahrnehmung der eigenen Körperposition). Bei Verspannungen oder Gelenkblockaden liefern sie fehlerhafte Signale. Das Gehirn kann diese nicht mehr mit den Informationen aus Innenohr und Augen in Einklang bringen.

Das typische Bild ist ein unspezifischer Schwankschwindel oder ein Gefühl von „Watte im Kopf“. Häufig kommen Konzentrationsstörungen und leichte Übelkeit hinzu. Ein klassischer Drehschwindel mit Erbrechen ist dagegen untypisch. Charakteristisch ist der Zusammenhang mit Bewegung: Bei bestimmten Kopfbewegungen oder nach längerer Bildschirmarbeit verstärken sich die Beschwerden deutlich. Im Liegen ohne Kopfbewegung lassen sie meist nach.

Anders verhält es sich beim Innenohr-Schwindel. Dieser wird durch Lagewechsel im Liegen ausgelöst, etwa beim Drehen im Bett. Er folgt also nicht der Halsmuskulatur. Treten Drehschwindel mit heftigem Erbrechen, Sehstörungen oder Sprachstörungen auf, handelt es sich definitiv nicht um einen zervikogenen Schwindel. Dann ist eine sofortige ärztliche Abklärung notwendig, denn es kommen ernste neurologische Ursachen in Betracht.

Was hilft schnell gegen Nackenschmerzen?



Eine zentrale Frage Betroffener lautet: **Nackenschmerzen, was hilft schnell?** Akute Beschwerden sind in den meisten Fällen ohne Arztbesuch beherrschbar. Bewährt hat sich eine Kombination aus Wärme, gezielter Bewegung und ergonomischer Haltungskorrektur. Bei Bedarf kommt medikamentöse oder manuelle Unterstützung hinzu. Diese Mischung wirkt erfahrungsgemäß zügig und nachhaltig.

Ein wichtiger Hinweis vorweg: Schonung verschlimmert Verspannungen in den meisten Fällen. Die Muskulatur braucht Durchblutung und sanfte Bewegung, um sich zu entspannen. Wer **Nackenschmerzen lösen** möchte, kombiniert deshalb mehrere Maßnahmen nach dem Eskalations-Prinzip. Zuerst steht die einfache Selbsthilfe, danach folgt gezielte medikamentöse oder manuelle Unterstützung. Die meisten akuten Beschwerden bessern sich so innerhalb von drei bis sieben Tagen deutlich. Ergänzende Sofortmaßnahmen gegen akute muskuläre Verspannungen können den Heilungsprozess zusätzlich unterstützen.

Die fünf wirksamsten Sofortmaßnahmen lauten:

1. **Wärmeanwendungen zur Muskelentspannung:** Wärmflasche, Körnerkissen oder warme Dusche fördern die Durchblutung und lösen Verspannungen.
2. **Gezielte Dehn- und Lockerungsübungen:** Sanftes Mobilisieren der Halsmuskulatur entlastet Triggerpunkte und stellt die Beweglichkeit wieder her.
3. **Ergonomische Sitzhaltung und Entlastung der Halswirbelsäule:** Aufrichten von Becken und Wirbelsäule reduziert die statische Belastung der Nackenmuskulatur.
4. **Schmerzlindernde Salben und Medikamente:** Topische Wirkstoffe und kurzfristige Einnahme von Schmerzmitteln können den Schmerz-Verspannungs-Kreislauf durchbrechen.

5. **Massage und manuelle Therapie:** Die gezielte Behandlung durch Fachpersonen löst tieferliegende Verhärtungen, die durch Selbsthilfe nicht erreichbar sind.

1. Wärmeanwendungen zur Muskelentspannung

Die Wärmetherapie (gezielte Anwendung von Wärme zur Linderung von Beschwerden) gehört zu den am besten bewährten Sofortmaßnahmen bei akuten Nackenbeschwerden. Wärme erweitert die Blutgefäße und verbessert die Durchblutung der verspannten Muskulatur. So entspannen sich verkürzte Muskelfasern. Auch die aktuelle medizinische Leitlinie zu nicht-spezifischen Nackenschmerzen empfiehlt die Selbstanwendung von Wärme ausdrücklich. Kälteanwendungen sind dagegen nur in Ausnahmefällen sinnvoll.

Praktisch bewährt haben sich mehrere Varianten für eine **Wärmeanwendung am Nacken**:

- Wärmflasche über 15 bis 20 Minuten
- Körnerkissen, fünf bis zehn Minuten in der Mikrowelle erwärmt
- Wärmepflaster mit bis zu acht Stunden Wirkung
- warme Dusche oder ein Bad über 10 bis 15 Minuten

Optimal sind Temperaturen zwischen 40 und 45 Grad Celsius. Heißer ist nicht besser. Es erhöht nur das Risiko für Hautreizungen.

Eine wichtige Ausnahme bildet die akute Entzündung. Bei Rötung, Schwellung und Überwärmung sollte keine zusätzliche Wärme zum Einsatz kommen. In diesen seltenen Fällen ist eher eine vorsichtige Kühlung sinnvoll.

Ansonsten ist Wärme ein universeller Helfer für den Bewegungsapparat. Bewährt ist die Kombination aus Wärme und gezielten Übungen zur Linderung von Hüftschmerzen. Das gilt für Rückenprobleme ebenso wie für Beschwerden der Halswirbelsäule.

2. Gezielte Dehn- und Lockerungsübungen

Die wirksamsten **Nackenschmerzen Übungen** zielen darauf ab, den Hartspann zu durchbrechen, die Durchblutung zu steigern und die normale Beweglichkeit wiederherzustellen. Vier Übungen lassen sich problemlos im Alltag durchführen:

- **Seitliche Halsdehnung:** Den Kopf zur Seite neigen, die gegenüberliegende Schulter aktiv nach unten ziehen und die Dehnung 20 bis 30 Sekunden halten.
- **Schulterkreisen:** Die Schultern langsam und mit großem Bewegungsradius nach hinten kreisen, 10 bis 15 Wiederholungen pro Seite.
- **Kopfnicken (Doppelkinn-Übung):** Das Kinn sanft Richtung Hals ziehen, ohne den Kopf zu neigen, 10 Wiederholungen. Diese Übung stärkt gezielt die tiefe Nackenmuskulatur.
- **Diagonale Halsdehnung:** Den Kopf zur Seite und leicht nach vorne neigen, mit der gleichseitigen Hand kann die Dehnung sanft verstärkt werden.

Entscheidend ist, alle Bewegungen langsam, kontrolliert und ohne Schmerz auszuführen. Ruckartige oder kreisende Kopfbewegungen mit hoher Geschwindigkeit sollten vermieden werden, da sie die HWS überlasten können. Bewährt hat sich eine Frequenz von zwei bis drei Einheiten täglich mit jeweils fünf bis zehn Minuten Dauer.

3. Ergonomische Sitzhaltung und Entlastung der Halswirbelsäule

Eine **ergonomische Sitzhaltung** entlastet die Halsmuskulatur unmittelbar. Grundprinzip ist ein aufgerichteter Oberkörper mit dem Bildschirm auf Augenhöhe. Dazu kommen entspannte Schultern und eine leichte Beckenkippung (sanftes Vorneigen des Beckens, das die Wirbelsäule aufrichtet) nach vorne.

Sofort umsetzbar sind drei Anpassungen am Arbeitsplatz:

- Der Monitor wird so erhöht, dass der obere Bildschirmrand auf Augenhöhe liegt.
- Tastatur und Maus liegen auf gleicher Ebene.
- Die Unterarme verlaufen parallel zum Boden.

Der Schlüssel zur **dauerhaft entlasteten Halsmuskulatur** liegt überraschenderweise nicht im Nacken, sondern im Becken. Eine korrekte Beckenstellung richtet die gesamte Wirbelsäule auf und führt automatisch zu einer entlasteten Kopfposition. Die bewusste, ständig kontrollierte Haltung wird damit überflüssig. Ein passendes ergonomisches Sitzkissen für das Büro kann dabei helfen, diese optimale Beckenposition auch bei stundenlanger Bildschirmarbeit zu halten.

An dieser Stelle setzen die orthopädisch entwickelten VitaL Kissen der familiengeführten Bärle Kissen Manufaktur GmbH aus Horgenzell an. Sie entstehen aus über 50 Jahren **Manufaktur-Erfahrung „Made in Germany“.** Die besondere Sattelform unterstützt die natürliche Beckenkippung. Gleichzeitig verteilt sie den Sitzdruck gleichmäßig auf die Sitzbeinhöcker.

Ein wichtiger Vorteil ist die anatomische Form. Sie verhindert das Vorrutschen, das bei herkömmlichen Keilkissen oft ein Problem ist. Ein Keilkissen ist im Grunde nur eine schiefe Ebene. Man rutscht langsam nach vorne und sitzt am Ende auf dem vorderen Zipfel. Das VitaL Kissen hält das Becken dagegen sicher in der korrekten Position. Dafür sorgt seine anatomische Form mit leichter Abduktion (sanfte Spreizung der Oberschenkel). Hinzu kommen formstabiler Polyurethan-Schaumstoff und eine rutschfeste Unterseite.

So ergibt sich ein anstrengungsfreies, orthopädisch stimmiges Sitzen. Viele Anwender beschreiben es als **„Sitzen, als ob man stehen würde“**. Aus diesem Grund empfehlen Orthopäden das VitaL Hüftkissen, und auch Krankenhäuser setzen es ein. Für die Verordnung des Vital Hüftkissens über einen Arzt und die Abrechnung im Sanitätshaus dient die Hilfsmittelnummer HMV 26.46.01.0002.

- Aufrichtung der gesamten Wirbelsäule durch eine optimierte Beckenstellung
- Entlastung der Nacken- und Schultermuskulatur auch bei langem Sitzen
- Gleichmäßige Druckverteilung über die Sitzfläche ohne Druckspitzen
- Hochwertige Verarbeitung „Made in Germany“ mit regionaler Wertschöpfung und sozial verantwortungsvoller Fertigung



VitaL Hüftkissen



VitaL Steißbeinkissen – “Schmerz lass nach”



VitaL Hüftkissen Premium Leinenoptik

4. Schmerzlindernde Salben und Medikamente

Ein passendes **Nackenschmerzen Medikament** kann den Schmerz-Verspannungs-Kreislauf gezielt durchbrechen. Topisch (örtlich auf der Haut angewendet) aufgetragene Salben und Gele mit Wirkstoffen wie Diclofenac oder Ibuprofen hemmen Entzündungen direkt am Ort des Geschehens. Sie verursachen weniger systemische Nebenwirkungen als Tabletten. Pflanzliche Alternativen wie Arnika, Beinwell oder Capsaicin wirken durchblutungsfördernd und wärmend.

Für die **kurzfristige orale Schmerztherapie** eignen sich nichtsteroidale Antirheumatika oder NSAR (entzündungshemmende Schmerzmittel ohne Cortison) wie Ibuprofen sowie Paracetamol. Sie unterbrechen den Schmerz-Verspannungs-Kreislauf und ermöglichen damit die Wiederaufnahme von sanfter Bewegung. Wichtig sind klare Grenzen: Schmerzmittel sind eine Symptom-, keine Ursachenbehandlung. Eine Einnahme ohne ärztliche Rücksprache sollte drei bis fünf Tage nicht überschreiten. Hält der Bedarf länger an, ist eine medizinische Abklärung dringend zu empfehlen.

Muskelrelaxantien (muskelentspannende Medikamente) sind verschreibungspflichtig und nur sehr kurzfristig sinnvoll. Sie können Müdigkeit verursachen und besitzen ein gewisses Suchtpotenzial. Ein bewusster, vorsichtiger Umgang mit Medikamenten ist deshalb Teil einer guten **Nackenschmerzen Behandlung**.

5. Massage und manuelle Therapie

Die **gezielte Massage löst Verhärtungen**, die durch Selbsthilfe oft nicht zu erreichen sind. Gezielter Druck auf Triggerpunkte entspannt lokale Muskelverhärtungen. Streichungen verbessern zusätzlich Durchblutung und Lymphabfluss. Die manuelle Therapie durch Physiotherapeuten erweitert dieses Spektrum. Sie umfasst die gezielte Mobilisation von Wirbelgelenken sowie Behandlungstechniken an den Faszien (bindegewebige Hüllen um Muskeln).

Für die Selbstmassage zu Hause eignen sich ein Tennis- oder Faszienball. Positionieren Sie ihn zwischen Wand und Rücken. Bearbeiten Sie schmerzhafte Punkte dann fünf bis zehn Minuten gezielt. Dieses Vorgehen orientiert sich am Akupressur-Prinzip und können Sie täglich anwenden. Bei akuten Beschwerden ergänzen ein bis zwei Termine pro Woche bei einem Physiotherapeuten die Selbstbehandlung sinnvoll.

Klare Grenzen sind zu beachten. Bei unklaren neurologischen Symptomen, einem akuten Bandscheibenvorfall der HWS oder unklarem Schwindel gilt Zurückhaltung. Hier sollten Sie auf manuelle Therapie verzichten, bis die Ursache ärztlich abgeklärt ist. Insbesondere kraftvolle Manipulationsgriffe an der HWS sind in solchen Situationen mit Risiken verbunden.

Wie kann man Nackenschmerzen langfristig vorbeugen?

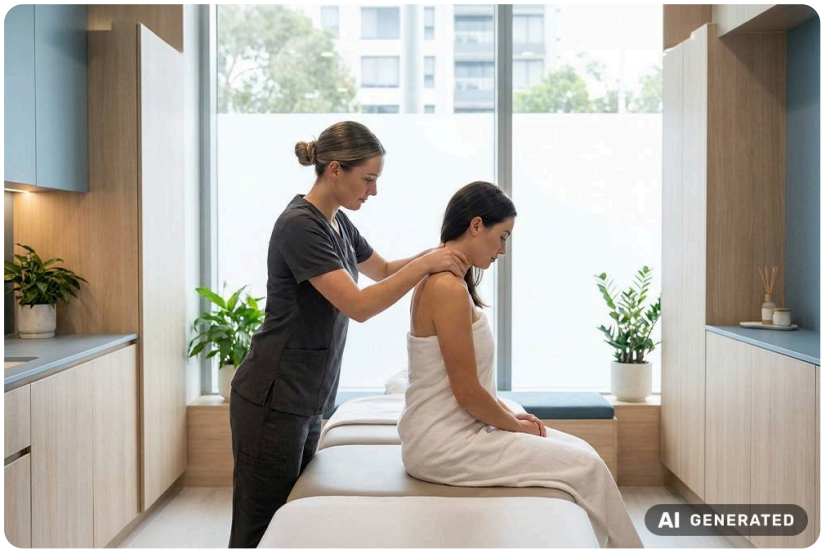

Eine nachhaltige Freiheit von Nackenbeschwerden entsteht nicht durch einzelne Maßnahmen. Entscheidend ist das Zusammenspiel von vier Säulen: ergonomische Gestaltung, regelmäßige Bewegung, Stressabbau und optimale Schlafbedingungen. Erst die konsequente Kombination dieser Bereiche erzeugt eine dauerhafte Wirkung.

Geduld ist dabei wichtig. Erste spürbare Verbesserungen stellen sich erfahrungsgemäß nach zwei bis vier Wochen ein. Eine stabile Beschwerdefreiheit folgt oft erst nach drei bis sechs Monaten. Der Aufwand lohnt sich: Wissenschaftliche Untersuchungen zeigen, dass kombinierte Präventionsprogramme das Wiederauftreten von Nackenbeschwerden um 50 bis 60 Prozent senken. Das ist deutlich mehr als bei einer Standardbehandlung.

Die vier wichtigsten Säulen der Vorbeugung sind:

1. **Ergonomische Gestaltung von Arbeitsplatz und Sitzgelegenheiten:** Bildschirmhöhe, Stuhleinstellung und ergänzende Sitzhilfen reduzieren die statische Belastung der Halsmuskulatur dauerhaft.
2. **Regelmäßige Bewegung und gezieltes Muskeltraining:** Die Kräftigung der tiefen Nackenmuskulatur und die Mobilisation der Halswirbelsäule schaffen muskuläre Stabilität.
3. **Stressabbau und Entspannungstechniken:** Methoden wie Progressive Muskelentspannung oder Achtsamkeitsübungen durchbrechen den Stress-Verspannungs-Kreislauf.

4. **Bewusste Schlafhaltung und orthopädisch geeignete Hilfsmittel:** Anatomisch passende Kissen und eine optimale Schlafposition entlasten die HWS während der nächtlichen Regenerationsphase.

1. Ergonomische Gestaltung von Arbeitsplatz und Sitzgelegenheiten

Eine durchdachte Ergonomie ist die Grundlage jeder langfristigen Prävention. Ein gut eingerichteter Arbeitsplatz beachtet fünf Kernpunkte:

- **Bildschirm-Einstellung:** Der obere Bildschirmrand auf Augenhöhe, Sitzabstand zwischen 50 und 70 Zentimetern, der Monitor leicht nach hinten geneigt um 10 bis 20 Grad.
- **Stuhl-Einstellung:** Beide Füße flach auf dem Boden, die Knie im Winkel von 90 bis 110 Grad, eine Lordosenstütze (Stützung der natürlichen Krümmung des unteren Rückens) im unteren Rücken.
- **Tastatur und Maus:** Auf gleicher Höhe positioniert, Unterarme parallel zum Boden, Schultern entspannt und gesenkt.
- **Bewegungspausen:** Mindestens alle 30 bis 45 Minuten eine kurze Unterbrechung der Sitzhaltung.
- **Ergänzende Hilfsmittel:** Höhenverstellbarer Schreibtisch für den Sitz-Steh-Wechsel, Bildschirmaufsteller und ein ergonomisches Sitzkissen wie das VitaL Kissen zur Unterstützung der Beckenkippung.

Bewährt hat sich die 40-15-5-Regel als praktische Faustregel für dynamisches Sitzen. Pro Arbeitsstunde verbringen Sie 40 Minuten sitzend und 15 Minuten stehend, etwa am höhenverstellbaren Schreibtisch. Die restlichen 5 Minuten gehören aktiver Bewegung. Dieses Muster durchbricht statische Muskelbelastungen wirksam. Es zählt zu den besten Strategien gegen wiederkehrende Beschwerden bei Schreibtischarbeit.

2. Regelmäßige Bewegung und gezieltes Muskeltraining

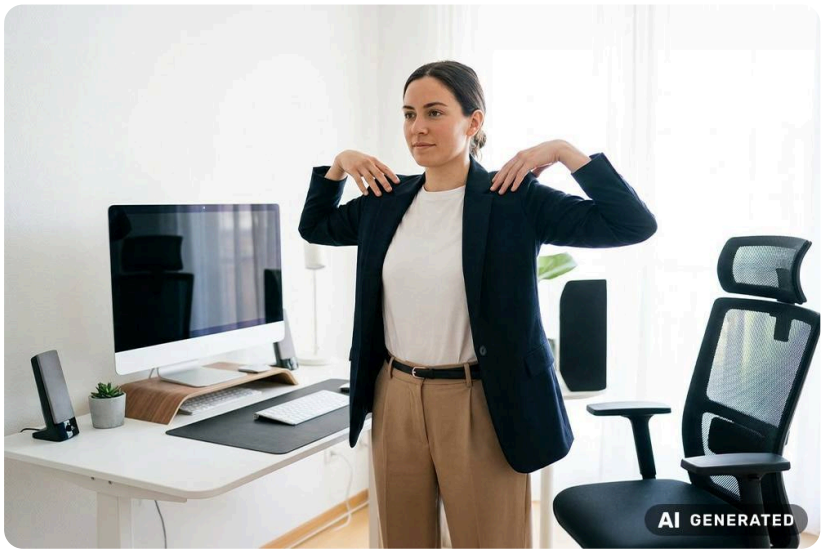

Eine gesunde Halswirbelsäule braucht zwei Trainingsreize. Der erste ist die Kräftigung der tiefen Halsmuskulatur für Stabilität. Der zweite ist die Mobilisation der HWS für Beweglichkeit. Beides lässt sich gut kombinieren. Besonders günstig sind Sportarten, die beides verbinden. Dazu zählen Schwimmen (vor allem Rückenschwimmen) sowie Yoga, Pilates und Nordic Walking.

Für die gezielte Kräftigung eignen sich drei Übungen:

- **Isometrisches Halten (Muskelanspannung ohne Bewegung):** Mit der Hand sanften Widerstand gegen Stirn, Hinterkopf und beide Seiten des Kopfes geben, jeweils 5 bis 10 Sekunden halten.
- **Doppelkinn-Übung:** Das Kinn nach hinten ziehen, ohne den Kopf zu neigen, 10 bis 15 Wiederholungen.
- **Schulterblatt-Stabilisation:** Die Schulterblätter aktiv nach hinten und unten ziehen, kurz halten und wieder lösen.

Empfohlen werden zwei bis drei gezielte Trainingseinheiten pro Woche mit je 15 bis 20 Minuten Dauer. Dazu kommen mindestens 150 Minuten moderate Alltagsbewegung. Wichtigste Regel: Belastung ohne Schmerz. Spürbarer Schmerz während einer Übung ist ein Stoppsignal, kein Trainingsreiz.

3. Stressabbau und Entspannungstechniken

Chronischer Stress hält die Schulter-Nacken-Muskulatur in dauerhafter Anspannung. Bewusste Entspannung ist deshalb keine Luxus-Maßnahme. Sie ist eine physiologische Notwendigkeit für eine gesunde Halswirbelsäule.

Mehrere Techniken sind wissenschaftlich gut belegt und lassen sich leicht in den Alltag integrieren:

- Progressive Muskelentspannung nach Jacobson (systematisches An- und Entspannen einzelner Muskelgruppen)
- autogenes Training
- Achtsamkeitsmeditation
- die 4-7-8-Atmung: vier Sekunden einatmen, sieben Sekunden halten, acht Sekunden ausatmen

In der Praxis sind 10 bis 15 Minuten täglich deutlich wirksamer als gelegentliche längere Einheiten. Ergänzend helfen regelmäßige Pausen ohne Bildschirm, ausreichender Schlaf, gepflegte soziale Kontakte und ein Hobby ohne Leistungsdruck. Wer in einem psychosomatischen Belastungsmuster feststeckt, sollte sich nicht scheuen, professionelle Unterstützung in Anspruch zu nehmen. Bei chronischem Stress, Burnout-Symptomen oder anhaltender innerer Anspannung kann eine psychotherapeutische oder ärztliche Begleitung den entscheidenden Unterschied machen.

4. Bewusste Schlafhaltung und orthopädisch geeignete Hilfsmittel

Rund ein Drittel des Tages verbringen Sie im Liegen. Schlafposition und Unterlage prägen die Belastung der HWS damit ebenso stark wie das Arbeitsumfeld am Tag. Optimal sind zwei Positionen: die Rückenlage mit einem dünnen Stützkissen oder die Seitenlage mit einem Kissen, das die Lücke zwischen Schulter und Kopf vollständig füllt. Strikt zu vermeiden ist die Bauchlage mit verdrehtem Kopf. Sie überdehnt die HWS über mehrere Stunden hinweg.

Ein **gutes orthopädisches Nackenkissen** erfüllt drei Anforderungen. Es stützt die HWS-Lordose (natürliche Krümmung der Halswirbelsäule nach vorne) anatomisch korrekt. Es besteht aus anpassungsfähigem Material. Und es ist in der Höhe auf Körperbau und bevorzugte Schlafposition abgestimmt. Bewährte Materialien sind Memory-Schaum, Latex und viskoelastischer Schaumstoff. Sie besitzen jeweils unterschiedliche Stütz- und Reaktionseigenschaften.

Ein häufig unterschätztes Auswahlkriterium ist die Herkunft des Kissens. Ein Nackenkissen begleitet Sie jede Nacht – über Stunden direkt an Kopf und Atemwegen. Umso wichtiger ist eine geprüfte Materialsicherheit. Manfred Bärle, Gründer der Bärle Kissen Manufaktur GmbH, betont diesen Punkt:

> *„ Bei einem Kissen, das ich die ganze Nacht in der Nähe des Gesichtes habe, finde ich es sehr wichtig, dass es in Deutschland hergestellt wird – Made in Germany. “*
>
> 
>
> **Manfred Bärle, Geschäftsführer Bärle Kissen Manufaktur GmbH**

Der Hintergrund ist die geprüfte Materialqualität. In Deutschland gefertigte Kissen unterliegen strengen Normen für Schadstoffgehalte. „Auf die Einhaltung dieser Normen für Schadstoffgehalte können Sie sich verlassen“, so Manfred Bärle.

Bei sehr günstigen Importprodukten ist diese Sicherheit nicht immer gegeben. Ein Blick auf Herkunft und geprüfte Materialstandards hilft daher, Marketing-Versprechen von echter Qualität zu unterscheiden.

Hier setzt die orthopädische Stützlösung der VitaL Kissen Linie der familiengeführten Bärle Kissen Manufaktur GmbH aus Horgenzell an. Sie entstand aus über 50 Jahren Manufaktur-Erfahrung „Made in Germany“. Der Fokus liegt auf medizinisch fundierter Schmerzprävention.

Das VitaL Visco Nackenkissen nutzt thermoelastischen Visco-Schaumstoff, also Memory-Schaum. Dieser reagiert präzise auf Körperwärme und Gewicht. So lagert er die Halswirbelsäule anatomisch korrekt. Ein „cool and dry“-Bezug aus 36 Prozent Polyester, 35 Prozent TENCEL und 29 Prozent Polyamid unterstützt den nächtlichen Wärme- und Feuchtigkeitsaustausch. Das kann ständige Positionswechsel und unruhige Phasen reduzieren.

- Anatomische Entlastung der Halswirbelsäule während der nächtlichen Regenerationsphase
- Kann morgendliche Verspannungen und Bewegungseinschränkungen reduzieren
- Qualität „Made in Germany“ mit regionaler Wertschöpfung
- Soziale Verantwortung durch die Kooperation mit einer Behindertenwerkstatt



VitaL Hüftkissen Klappbar



VitaL Hüftkissen



VitaL Hüftkissen Mobil/Auto

Chronische vs akute Nackenschmerzen

Nackenschmerzen werden je nach Dauer in **akute, subakute und chronische Beschwerden** eingeteilt. Diese Klassifikation entscheidet maßgeblich über Prognose und Behandlungsansatz. Auch das Risiko einer Chronifizierung (Übergang akuter Beschwerden in einen dauerhaften Verlauf) hängt davon ab. Akute Beschwerden bestehen kürzer als sechs Wochen. Sie sind meist muskulär bedingt und haben eine gute Prognose. Chronische Nackenschmerzen halten länger als zwölf Wochen an oder kehren regelmäßig wieder. Ihnen liegt ein multifaktorielles Geschehen aus körperlichen, psychischen und sozialen Faktoren zugrunde.

Dazwischen liegt das subakute Zeitfenster zwischen sechs und zwölf Wochen. Diese Phase ist therapeutisch besonders wichtig. Eine aktuelle Leitlinie unterscheidet sogar noch feiner: akut in den ersten drei Wochen, subakut zwischen der vierten und zwölften Woche, chronisch ab Woche dreizehn. In dieser Zwischenphase können sich akute Beschwerden in chronische verwandeln.

Bei chronischen Schmerzen verändert sich die Schmerzverarbeitung im zentralen Nervensystem. Fachleute sprechen vom Schmerzgedächtnis (Veränderungen im Nervensystem, die Schmerzen auch ohne aktuellen Reiz aufrechterhalten). Wichtig ist jedoch die Botschaft: „Chronisch“ bedeutet nicht „unheilbar“. Auch lange bestehende Beschwerden lassen sich in vielen Fällen deutlich verbessern.

Aspekt	Akute Nackenschmerzen	Subakute Nackenschmerzen	Chronische Nackenschmerzen
Dauer	< 6 Wochen	6 bis 12 Wochen	> 12 Wochen oder wiederkehrend
Häufigste Ursachen	Muskulär, Fehlhaltung, Zugluft	Anhaltende Belastung, fehlende Heilung	Multifaktoriell: körperlich + psychisch + sozial
Schmerzcharakter	Klar lokalisierbar, belastungsabhängig	Wechselnd, diffuser werdend	Diffus, oft unabhängig von Belastung
Behandlungsfokus	Symptomlinderung, Bewegung, Wärme	Bewegungstherapie, Ergonomie, Verlaufskontrolle	Multimodale Therapie, ggf. psychosomatisch
Prognose	Gut, 80 bis 90 % Beschwerdefreiheit	Kritisches Zeitfenster	Komplexer Verlauf, aber besserbar

Aspekt	Akute Nackenschmerzen	Subakute Nackenschmerzen	Chronische Nackenschmerzen
Risiko Chronifizierung	Bei adäquater Behandlung niedrig	Hoch, entscheidende Phase	Bereits chronifiziert

Das subakute Zeitfenster von **sechs bis zwölf Wochen** ist die entscheidende Phase. Wer hier konsequent Maßnahmen ergreift, kann eine Chronifizierung in den meisten Fällen verhindern. Bessern sich Beschwerden nach sechs Wochen nicht oder kehren sie immer wieder, ist eine systematische Abklärung und Behandlung dringend empfohlen.

Welche Auswirkungen haben chronische Nackenschmerzen?

Lang anhaltende Nackenbeschwerden wirken **weit über die eigentliche Schmerzregion** hinaus. Körperlich entstehen dauerhafte Bewegungseinschränkungen und sekundäre Verspannungen in benachbarten Regionen wie Schulter und oberem Rücken. Hinzu kommen Schlafstörungen und anhaltende Kopfschmerzen. Über das Schmerzgedächtnis verselbstständigen sich diese Beschwerden mit der Zeit. Schmerzen bleiben dann auch ohne erkennbaren aktuellen Auslöser bestehen.

Auf psychischer Ebene **erhöht sich das Risiko für depressive Verstimmungen und Angststörungen**. Sozialer Rückzug, reduzierte Lebensqualität und eine zunehmende Identifikation mit dem „Schmerzdasein“ sind häufige Begleiterscheinungen. Beruflich zeigen sich chronische Nackenschmerzen durch wiederholte Arbeitsausfälle und eine reduzierte Leistungsfähigkeit. In schweren Fällen droht sogar Berufsunfähigkeit. Volkswirtschaftlich gehören Nackenbeschwerden zu den teuersten muskuloskelettalen Erkrankungen im deutschen Gesundheitssystem.

Die entscheidende Botschaft lautet jedoch: Chronische Nackenschmerzen sind kein Schicksal. Eine multimodale Therapie (Behandlungskonzept, das Bewegungstherapie, Schmerztherapie und psychologische Begleitung kombiniert) kann auch nach Jahren noch zu deutlicher Besserung führen. Voraussetzung ist die Bereitschaft, das Beschwerdebild aus mehreren Perspektiven gleichzeitig anzugehen, statt auf eine einzelne Wundermethode zu hoffen.

Wann mit Nackenschmerzen zum Arzt?

Eine häufige Frage Betroffener ist die nach **Nackenschmerzen und wann zum Arzt**. Die meisten Beschwerden klingen ohne medizinische Behandlung innerhalb weniger Tage ab. Es gibt jedoch klare Warnsignale, sogenannte Red Flags (medizinische Warnsignale, die sofortige Abklärung erfordern). Bei ihnen muss unverzüglich eine ärztliche Untersuchung erfolgen. Auch ohne akute Warnsignale ist eine Abklärung sinnvoll, wenn Beschwerden länger als sechs Wochen bestehen.

Sofortige ärztliche Abklärung (Red Flags):

- Plötzlich auftretenden, sehr starken Nackenschmerzen, besonders nach Unfall oder Sturz
- Lähmungserscheinungen oder Kraftverlust in Armen oder Händen
- Taubheitsgefühlen oder Kribbeln, die nicht innerhalb von Stunden abklingen
- Fieber, Nackensteifigkeit und Lichtempfindlichkeit, da hier der Verdacht auf eine Meningitis besteht

- Plötzlichen Seh- oder Sprachstörungen in Kombination mit Nackenschmerzen
- Bewusstseinsveränderungen oder starkem allgemeinen Unwohlsein



Zeitnahe ärztliche Abklärung innerhalb weniger Tage bei:

- Nackenschmerzen, die nach 1 bis 2 Wochen Selbsthilfe nicht besser werden
- Wiederkehrenden Beschwerden ohne erkennbaren Auslöser
- Ausstrahlung in Arm oder Hand über mehrere Tage
- Anhaltenden Kopfschmerzen in Kombination mit Nacken-Verspannungen
- Zunehmender Bewegungseinschränkung trotz konsequenter Übungen

Erste Anlaufstelle ist meist der Hausarzt. Er führt eine **orientierende Untersuchung** durch und strukturiert die Differenzialdiagnose. Bei Verdacht auf strukturelle Ursachen überweist er an einen Orthopäden. Nervlich bedingte Symptome gehören zum Neurologen. Langwierige, schwer einzuordnende Beschwerden behandelt ein Schmerztherapeut.

Zu den Red Flags zählen aus medizinischer Sicht mehrere Punkte: neu aufgetretene neurologische Symptome, begleitende Infektzeichen oder Fieber, vorangegangene Unfälle sowie kürzlich durchgeführte medizinische Eingriffe an der HWS. In all diesen Situationen ist eine bildgebende und fachärztliche Diagnostik unverzüglich angezeigt.

Wann sind bildgebende Verfahren wie Röntgen oder MRT sinnvoll?

Bildgebung ist nicht routinemäßig bei jedem Fall von Nackenbeschwerden sinnvoll. Die meisten Beschwerden sind funktioneller Natur und auf Bildern schlicht nicht sichtbar. Ein Röntgenbild wird vor allem bei **Verdacht auf Knochenverletzungen** nach Unfall, bei fortgeschrittener Spondylarthrose oder bei

Wirbelfehlstellungen eingesetzt. Es zeigt die knöchernen Strukturen gut, liefert aber kaum Informationen zu Bandscheiben oder Nerven.

Eine Magnetresonanztomographie oder MRT (bildgebendes Verfahren ohne Strahlenbelastung, das besonders Weichteile darstellt) ist in mehreren Fällen indiziert. Dazu zählen der Verdacht auf einen Bandscheibenvorfall, neurologische Ausfälle und anhaltende Beschwerden ohne Besserung nach sechs bis acht Wochen. Auch bei Verdacht auf Tumor oder Entzündung ist sie sinnvoll. Die Computertomographie kommt vor allem bei akuten Knochenverletzungen zum Einsatz. Sie hilft auch dann, wenn ein MRT nicht möglich ist, etwa bei einem Herzschrittmacher.

Wichtig für die Einordnung: Auffällige Befunde im MRT wie Bandscheibenvorwölbungen oder Verschleißzeichen sind ab dem mittleren Lebensalter sehr häufig. Sie sind nicht automatisch die Ursache der aktuellen Beschwerden. Erst die Zusammenschau von Bildbefund und klinischem Bild (Gesamtheit der Beschwerden und körperlichen Befunde) erlaubt eine sinnvolle Interpretation. Daraus leitet sich eine zielgerichtete Behandlung ab.

Fazit zu Ursachen, Symptomen und Behandlung von Nackenschmerzen

Eine Mehrheit der Erwachsenen erlebt Nackenbeschwerden im Laufe ihres Lebens. Das Beschwerdebild entsteht überwiegend aus **funktionellen, gut behandelbaren Faktoren**. Fehlhaltungen am Bildschirm, einseitige Belastung im Beruf, Stress, altersbedingte Veränderungen an der Halswirbelsäule und ungünstige Schlafgewohnheiten greifen dabei häufig ineinander.

Auf der Symptomseite ist das Spektrum breit. Es reicht von lokaler Verspannung über Bewegungseinschränkung und zervikogene Kopfschmerzen bis zu Ausstrahlungen in Schulter und Arm. **Aktive Maßnahmen** wie Wärme, gezielte Übungen und Ergonomie wirken besser als passives Abwarten. Bei Bedarf ergänzen Medikamente und manuelle Therapie. Bei klaren Warnsignalen oder anhaltend chronifizierten Beschwerden gehört eine ärztliche Abklärung zwingend dazu.

In der praktischen Umsetzung lohnt es sich, an drei Stellen gleichzeitig anzusetzen. Ein **Ergonomie-Check des Arbeitsplatzes** kann heute beginnen. Eine tägliche Routine von 10 Minuten aus Wärme und gezielten Übungen lässt sich problemlos integrieren. Und auch die Schlafposition samt Kissenwahl sollten Sie überprüfen.

Eine ergonomisch gestaltete Sitz- und Liegelandschaft kann diesen Prozess unterstützen, etwa mit den **orthopädisch entwickelten VitaL Kissen** der familiengeführten Bärle Kissen Manufaktur GmbH aus deutscher Manufaktur. Sie sind ein sinnvoller Bestandteil einer ganzheitlichen Nackengesundheits-Strategie. Entscheidend ist nicht die perfekte Strategie, sondern der erste konsequente Schritt.

Häufig gestellte Fragen zu Nackenschmerzen

Wann sind Nackenverspannungen gefährlich?

Nackenverspannungen sind in den meisten Fällen harmlos und klingen innerhalb weniger Tage ab. Gefährlich werden sie bei Begleitsymptomen wie Taubheit, Lähmungserscheinungen, Fieber mit Nackensteifigkeit oder starken Schmerzen nach einem Unfall. Bei diesen Warnsignalen sollten Sie

unverzüglich ärztliche Hilfe in Anspruch nehmen.

Was will mir mein Körper sagen bei Nackenschmerzen?

Nackenschmerzen sind ein körperliches Signal für Überlastung, meist durch Fehlhaltung, Bewegungsmangel oder anhaltenden Stress. Der Körper fordert eine Anpassung von Haltung, Aktivität oder Belastungssituation. Werden diese Signale dauerhaft ignoriert, droht eine Chronifizierung der Beschwerden.

Die bereitgestellten Informationen ersetzen keine medizinische Beratung und können den Besuch bei einem Arzt oder die Einnahme verordneter Medikamente nicht ersetzen.

Weiterführende Links

Diesen Ratgeber online lesen
https://www.vital-kissen.de/ratgeber/nackenschmerzen/

VitaL Hüftkissen
https://www.vital-kissen.de/produkt/vital-hueftkissen/

VitaL Steißbeinkissen – “Schmerz lass nach”
https://www.vital-kissen.de/produkt/vital-steissbeinkissen-schmerz-lass-nach/

VitaL Hüftkissen Premium Leinenoptik
https://www.vital-kissen.de/produkt/vital-hueftkissen-premium-leinenoptik/

VitaL Hüftkissen Klappbar
https://www.vital-kissen.de/produkt/vital-hueftkissen-klappbar/

VitaL Hüftkissen Mobil/Auto
https://www.vital-kissen.de/produkt/vital-hueftkissen-mobil-auto/

Alle Produkte: Ergonomische Sitzkissen für Office & Alltag
https://www.vital-kissen.de/produkt-kategorie/ergonomisches-sitzkissen/

Medizinischer Hinweis

Die hier beschriebenen Informationen dienen nur der Aufklärung und ersetzen keine ärztliche Beratung. Bitte konsultieren Sie bei Gesundheitsfragen immer einen Arzt.